

บทที่ ๑ ข้อมูลสภาพทั่วไป

๑.๑ ที่ตั้งและอาณาเขตอำเภอลำดวน จังหวัดสุรินทร์

อำเภอลำดวนตั้งอยู่ทางทิศตะวันออกเฉียงของจังหวัดสุรินทร์ อยู่ห่างจากที่ตั้งของศาลากลางจังหวัดสุรินทร์ ประมาณ ๒๕ กิโลเมตร ประกอบด้วย ๕ ตำบล ได้แก่ ตำบลลำดวน ตำบลตรำดม ตำบลอุโลก ตำบลโชคเหนือ และตำบลตระเปียงเตีย โดยมีอาณาเขตติดต่อกับอำเภอใกล้เคียง ดังนี้

ทิศเหนือ ติดต่อกับ อำเภอศีขรภูมิ จังหวัดสุรินทร์

ทิศใต้ ติดต่อกับ อำเภอสังขะ อำเภอปราสาท และอำเภอเมือง จังหวัดสุรินทร์

ทิศตะวันออกเฉียง ติดต่อกับ อำเภอสังขะ อำเภอศรีณรงค์ จังหวัดสุรินทร์

ทิศตะวันตก ติดต่อกับ อำเภอเมือง จังหวัดสุรินทร์ (ภาพที่ ๑)

อำเภอลำดวนมีพื้นที่เขตการปกครองประมาณ ๒๑๘ ตารางกิโลเมตร หรือประมาณ ๓๑๕,๖๔๖ ไร่ ดังตารางที่ ๑

ตารางที่ ๑ : ขนาดพื้นที่ของแต่ละตำบลในอำเภอลำดวน

ตำบล	พื้นที่ (ตารางกิโลเมตร)	พื้นที่ (ไร่)	ตั้งอยู่ระหว่าง ละติจูดที่	ตั้งอยู่ระหว่าง ลองจิจูด
ลำดวน	๕๑.๘๒	๓๒,๑๔๗	๑๐๓.๖๔๑๔๐๙	๑๔.๗๐๔๘๙๗
ตรำดม	๓๗.๖๘	๒๑,๙๙๘	๑๐๓.๖๗๘๙๗๙	๑๔.๗๗๑๐๒๖
อุโลก	๕๕.๒๘	๓๓,๓๑๕	๑๐๓.๖๘๖๓๘๔	๑๔.๖๗๖๑๗๑
ตระเปียงเตีย	๓๔.๔๐	๒๑,๔๒๐	๑๐๓.๗๕๒๐๗๕	๑๔.๗๓๑๗๔๕
โชคเหนือ	๓๙.๖๒	๒๖,๗๖๗	๑๐๓.๗๑๘๓๑๓	๑๔.๗๔๒๒๕๗
รวม	๒๑๘.๐๐	๓๑๕,๖๔๖	-	-

ที่มา : <http://gisagro๒.gistda.or.th/gisagro.jsp#/>

ภาพที่ ๑: แผนที่แสดงที่ตั้งอำเภอลำดวน

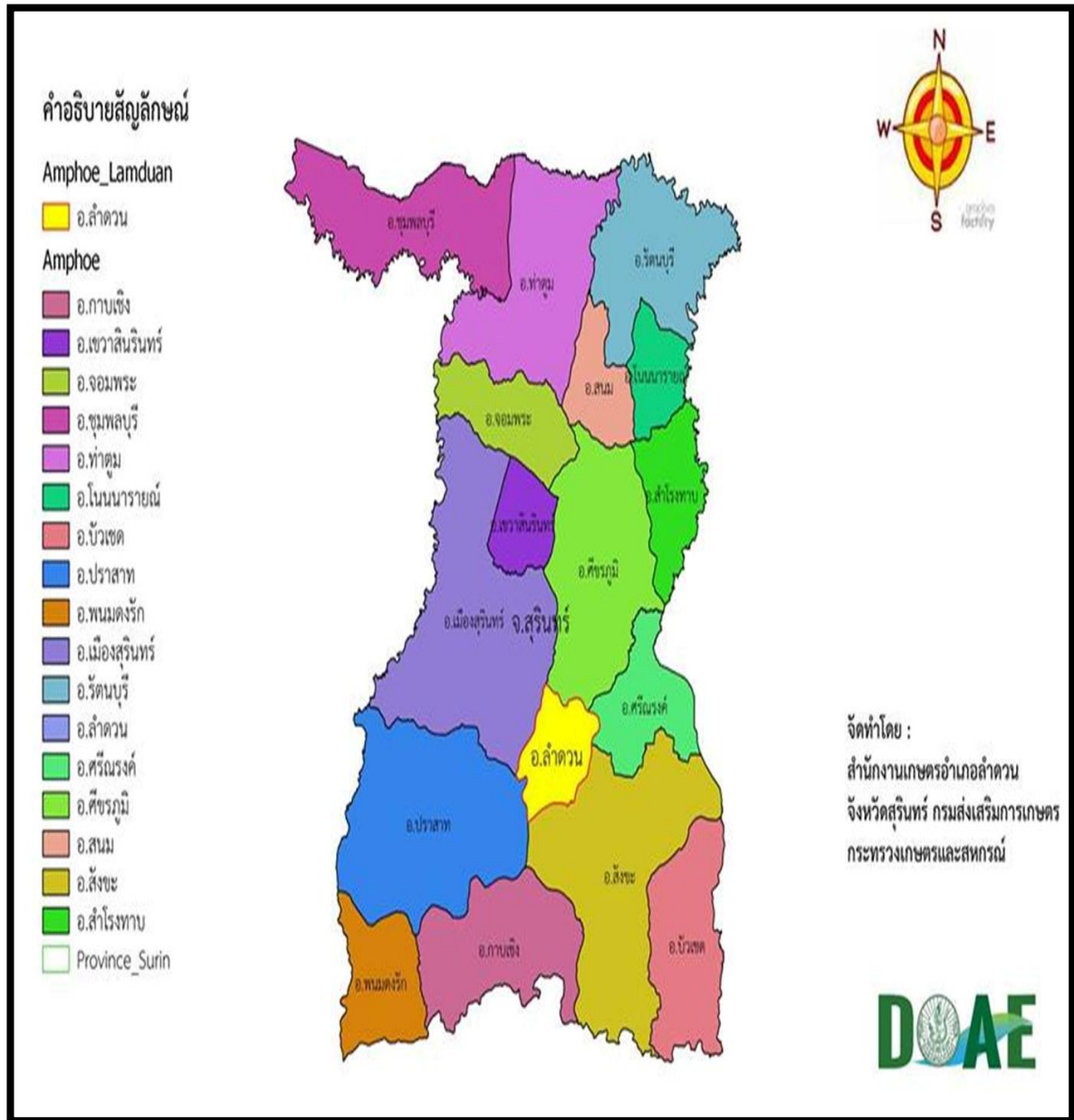

การแบ่งขอบเขตการปกครอง ประกอบด้วย ๕ ตำบล ๕๑ หมู่บ้าน ๕ องค์การบริหารส่วนตำบล (อบต.) ๑ เทศบาลตำบล มีจำนวนประชากรทั้งสิ้น ๓๑,๒๒๘ คน (ดังตารางที่ ๒) และ (ภาพที่ ๒)

ตารางที่ ๒ : ขอบเขตการปกครองและจำนวนประชากรในอำเภอลำดวน

ตำบล	หมู่บ้าน	เทศบาลตำบล (แห่ง)	อบต. (แห่ง)	จำนวน ประชากร (คน)
ลำดวน	๑๑	๑	๑	๘,๒๐๕
ตรำดม	๑๐	-	๑	๕,๙๓๘
อุโลก	๑๑	-	๑	๕,๖๔๖
ตระเปียงเตีย	๑๐	-	๑	๖,๖๑๕
โชคเหนือ	๙	-	๑	๔,๘๒๔
รวม	๕๑	๑	๕	๓๑,๒๒๘

ที่มา : <https://th.wikipedia.org/wiki>

๑.๒. ลักษณะภูมิประเทศ (Topographic)

ลักษณะโดยทั่วไปของอำเภอลำดวน ประกอบด้วยพื้นที่ราบสูงแบบคลื่นลอนลาดพื้นที่ราบถึงที่ราบสูงโดยทอดยาวจากด้านทิศตะวันออกเฉียงใต้ และทิศตะวันออกลงสู่พื้นที่ทิศตะวันตกเฉียงเหนือของอำเภอ ในความสูง ๑๖๐ และ ๑๔๐ เมตร จากระดับน้ำทะเล การใช้ประโยชน์ที่ดินโดยทั่วไปจึงมีการทำนาในพื้นที่ราบจนถึงที่ราบลุ่ม และส่วนใหญ่มีการเพาะปลูกพืชไร่บนที่ดอน

๑.๒.๑ ชุดดิน

กรมพัฒนาที่ดิน, ๒๕๔๘ รายงานไว้ว่า อำเภอลำดวนมีลักษณะชุดดิน ดังนี้ ชุดดินที่ ๑๗ ชุดดินที่ ๒๒ ชุดดินที่ ๒๕ ชุดดินที่ ๔๐ ชุดดินที่ ๔๑ (ดังตารางที่ ๓)

ตารางที่ ๓ : แสดงชุดดินของแต่ละตำบลในอำเภอลำดวน

ตำบล	ชุดดิน	ลักษณะชุดดิน
ลำดวน	๒๒,๒๕,๔๑b,๔๐b,๒๒/๒๕	ความอุดมสมบูรณ์ต่ำ
ตรำดม	๑๗,๒๒,๔๐b,๔๑b	ความอุดมสมบูรณ์ต่ำ
อุโลก	๒๒,๔๐b,๔๑b,	ความอุดมสมบูรณ์ต่ำ
ตระเปียงเตีย	๒๒,๑๗,๔๐b,๔๐	ความอุดมสมบูรณ์ต่ำ
โชคเหนือ	๒๒,๔๐,๔๐b,๒๒/๔๐b	ความอุดมสมบูรณ์ต่ำ

ที่มา : สำนักสำรวจดินและวิจัยทรัพยากรดิน กรมพัฒนาที่ดิน, ๒๕๕๘

http://oss๑๐๑.ddd.go.th/web_thaisoils/๑๒_soilgroup/main_๑๒soilgroup.htm

ภาพที่ ๒: แผนที่แสดงที่ตั้งขอบเขตปกครอง อำเภอลำดวน

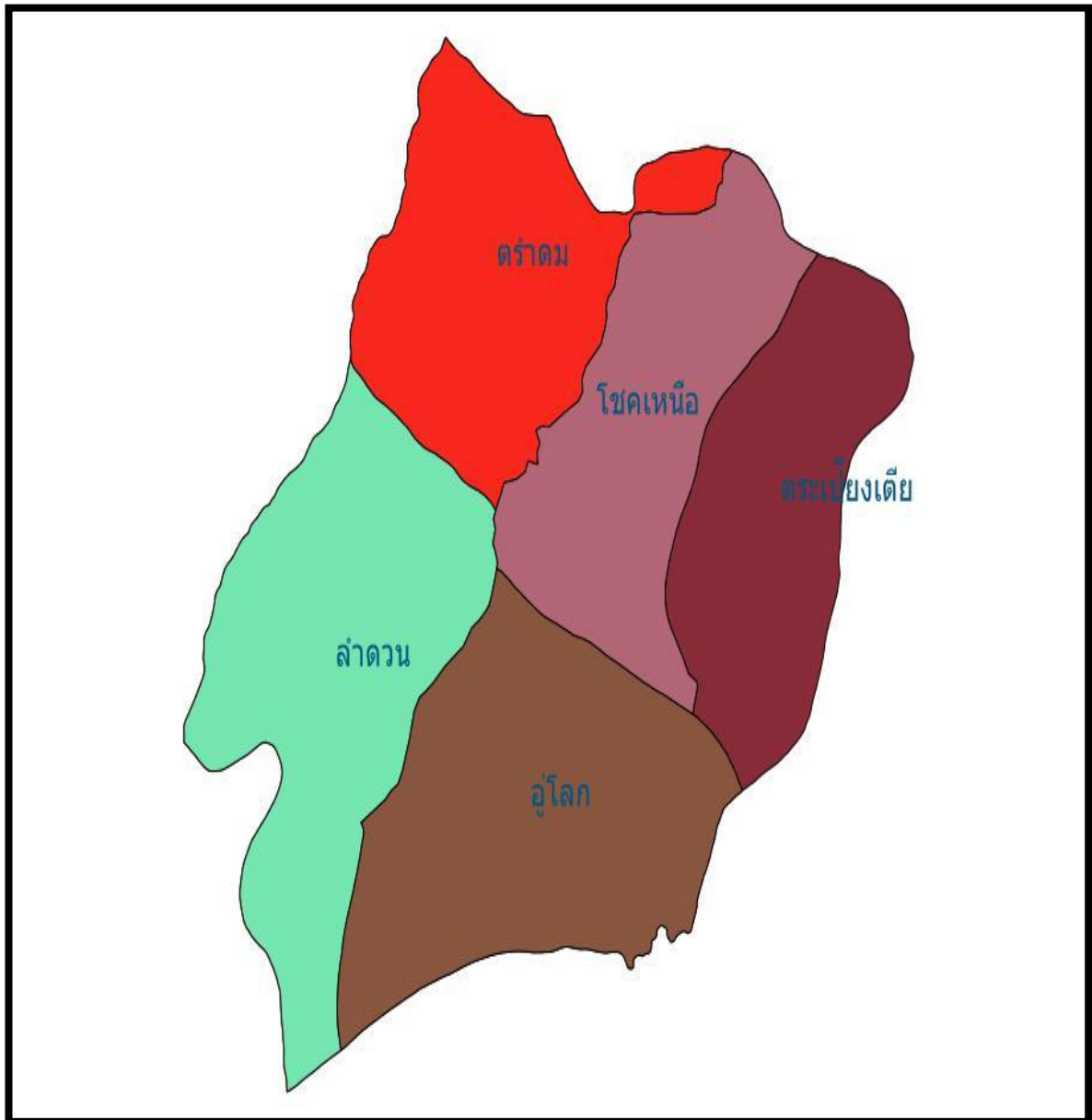

ชุดดินที่ ๑๗ กลุ่มดินร่วนละเอียดลึกมากที่เกิดจากตะกอนลำน้ำ ปฏิกริยาดินเป็นกรดจัดมาก การระบายน้ำเร็วถึงค่อนข้างเร็ว ความอุดมสมบูรณ์ต่ำ บางพื้นที่ดินเป็นกรดจัดมาก ขาดแคลนน้ำนาน และน้ำท่วมขังในฤดูฝน ทำความเสียหายกับพืชที่ไม่ชอบน้ำ

ชุดดินที่ ๒๒ กลุ่มดินร่วนหยาบลึกมากที่เกิดจากตะกอนลำน้ำเนื้อหยาบ ปฏิกริยาดินเป็นกรดจัดถึงเป็นกลาง การระบายน้ำเร็วถึงค่อนข้างเร็ว ความอุดมสมบูรณ์ต่ำ เนื้อดินค่อนข้างเป็น ขาดแคลนน้ำนาน และน้ำท่วมขังในฤดูฝน ทำความเสียหายกับพืชที่ไม่ชอบน้ำ

ชุดดินที่ ๒๕ กลุ่มดินตื้น ปฏิกริยาดินเป็นกรดจัดถึงเป็นด่างเล็กน้อย การระบายน้ำเร็วถึงค่อนข้างเร็ว ความอุดมสมบูรณ์ต่ำ ดินตื้นถึงก่อนกรวดหรือลูกรังภายในความลึก ๕๐ ซม. จากผิวดิน ขาดแคลนน้ำนาน ความอุดมสมบูรณ์ต่ำ บางพื้นที่มีก้อนหินหรือลูกรังที่หน้าดินมาก และน้ำท่วมขังในฤดูฝน ทำความเสียหายกับพืชที่ไม่ชอบน้ำ

ชุดดินที่ ๔๐ กลุ่มดินร่วนหยาบลึกถึงลึกมากที่เกิดจากตะกอนลำน้ำหรือวัตถุต้นกำเนิดเนื้อหยาบ ปฏิกริยาดินเป็นกรดจัดหรือเป็นกลาง การระบายน้ำดีถึงดีปานกลาง ความอุดมสมบูรณ์ต่ำ ดินปนทราย ขาดแคลนน้ำ ในพื้นที่ที่มีความลาดชัน ดินง่ายต่อการถูกชะล้างพังทลายสูญเสียหน้าดิน

ชุดดินที่ ๔๑ กลุ่มดินทรายหนาปานกลาง ที่เกิดจากตะกอนลำน้ำหรือตะกอนเนื้อหยาบ ทับบอยู่บนชั้นดินที่มีเนื้อดินเป็นดินร่วนปนดินเหนียว หรือดินร่วนเหนียวปนทรายแป้ง ปฏิกริยาดินเป็นกรดเล็กน้อยถึงเป็นกลาง การระบายน้ำดี อยู่บนชั้นดินที่มีการระบายน้ำดีปานกลาง ความอุดมสมบูรณ์ต่ำ ดินทรายหนาปานกลาง ขาดแคลนน้ำนาน ในระยะที่ฝนตกหนักจะมีน้ำขังหรือเกิดการชะล้างพังทลายสูญเสียหน้าดิน เกิดเป็นร่องทั่วไปในแปลงปลูก (ภาพที่ ๓)

๑.๒.๒ ป่าไม้

อำเภอลำดวน มีพื้นที่ป่ารวมพื้นที่ ๓,๙๕๖ ไร่ (ข้อมูลการใช้ที่ดิน กรมพัฒนาที่ดิน, ๒๕๕๘ - ๒๕๕๙) โดยมีลักษณะป่าเป็นป่าชุมชน ตำบลรัตคม มีพื้นที่ป่า ๕๐ ไร่ ตำบลอุโลก มีพื้นที่ป่า ๙๒๘ ไร่ ตำบลตระเปียงเตีย มีพื้นที่ป่า ๑,๕๑๖ ไร่ และตำบลโชคเหนือ มีพื้นที่ป่า ๑,๔๖๒ ไร่

นอกจากนี้ในอดีตเขตอำเภอลำดวน ยังมีป่าสงวนแห่งชาติ ๑ แห่ง คือ ป่าฝั่งซ้ายห้วยกำโพกโดยมีพื้นที่ติดต่อกับอำเภอสังขะ มีพื้นที่ป่าประมาณ ๒๑,๕๐๐ ไร่ แต่สภาพปัจจุบันถูกจับจองแปรสภาพเป็นที่นา และเปลี่ยนสภาพที่ดินอยู่ในการดูแลของสำนักงานปฏิรูปที่ดินเพื่อการเกษตร (สปก.) ปัจจุบันเหลือสภาพสมบูรณ์ประมาณ ๑,๓๐๐ ไร่ โดยพื้นที่ส่วนใหญ่ในเขตตำบลตระเปียงเตีย (ดังตารางที่ ๔)

ภาพที่ ๓: แผนที่แสดงเขตดินอำเภอลำดวน

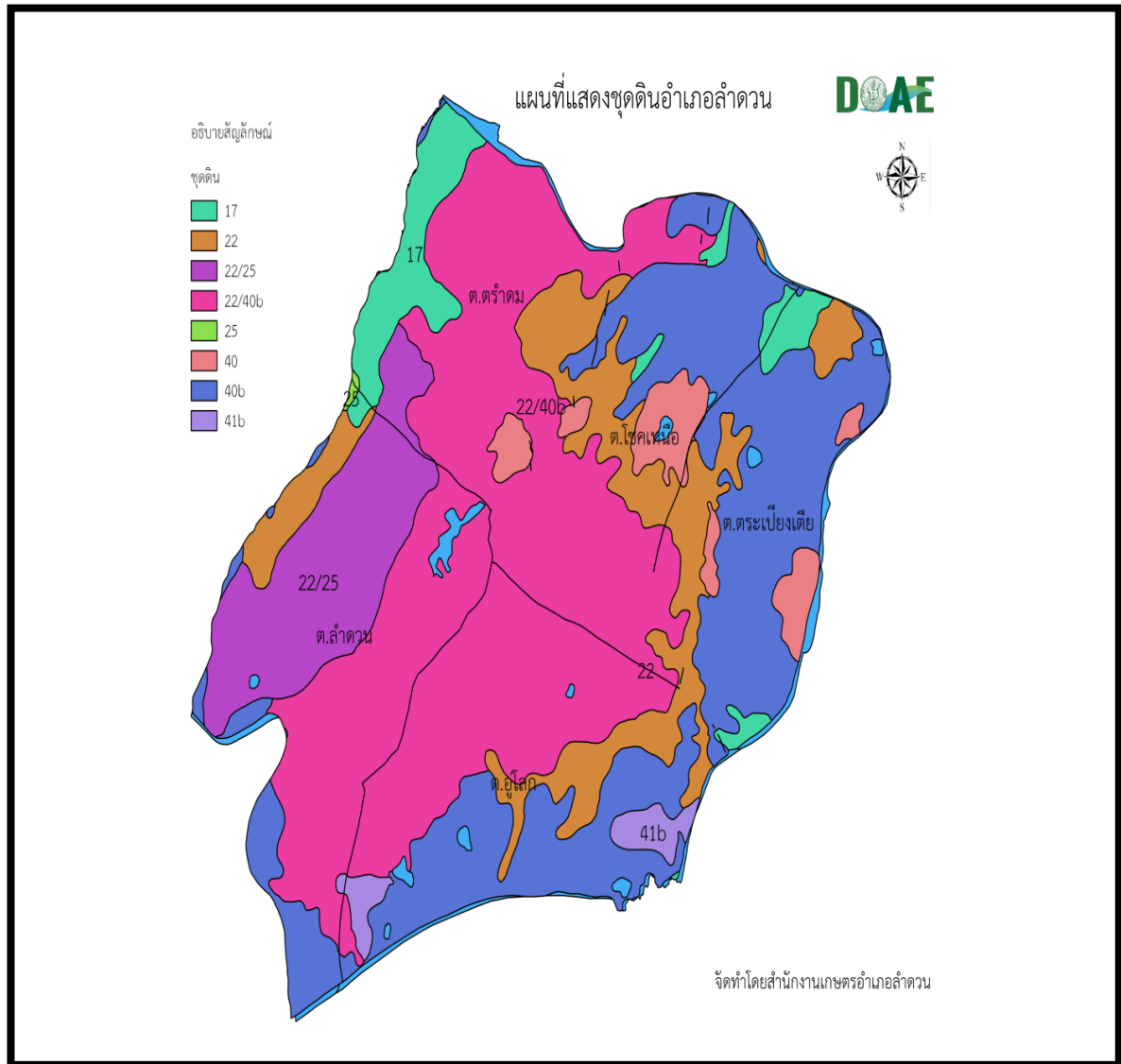

ตารางที่ ๔ : แสดงพื้นที่ป่าไม้ของอำเภอลำดวน

ตำบล	พื้นที่ป่า (ไร่)	ลักษณะป่า
ลำดวน	-	-
ตราดม	๕๐	ป่าชุมชน
อุโลก	๙๒๘	ป่าชุมชน
ตระเปียงเตีย	๑,๕๑๖	ป่าชุมชน/ป่าสงวนแห่งชาติ
โชคเหนือ	๑,๕๖๒	ป่าชุมชน
รวม	๓,๙๕๖	-

ที่มา : ข้อมูลการใช้ที่ดิน กรมพัฒนาที่ดิน, ๒๕๕๘ - ๒๕๕๙

<http://agri-map-online.moac.go.th/#chksession>

๑.๓ สภาพภูมิอากาศ

ภูมิอากาศในเขตอำเภอลำดวน จัดอยู่ในแถบร้อน ใกล้เคียงเส้นศูนย์สูตรอยู่ในอิทธิพลของลมมรสุมประจำฤดู ๒ แบบ คือ ลมมรสุมตะวันตกเฉียงใต้ ในฤดูฝนระหว่างเดือนพฤษภาคม ถึงเดือนกันยายน และลมมรสุมตะวันออกเฉียงเหนือ ระหว่างเดือนตุลาคม ถึงเดือนมกราคม

ฤดูฝนอยู่ระหว่างเดือนพฤษภาคม - เดือนกันยายนหรือเดือนตุลาคมในบางปีฝนค่อนข้างแปรปรวน มักตกเป็น ๒ ช่วง กล่าวคือ ฝนตกชุกในต้นฤดูฝน แล้วทิ้งช่วงระหว่างกลางฤดูและตกเพิ่มขึ้นตอนปลายฤดูปริมาณน้ำฝนเพียงพอสำหรับปลูกข้าวแต่โดยปกติอำเภอลำดวน ได้น้ำฝนในการทำนาจากอิทธิพลของลมพายุหมุนจากทะเลจีนใต้อีกด้วย

ฤดูหนาวเริ่มประมาณเดือนพฤศจิกายนติดต่อกันประมาณ ๒ - ๓ เดือน อากาศจะเริ่มเย็นและแห้ง ฤดูร้อนเริ่มประมาณเดือนกุมภาพันธ์ อากาศแห้งร้อนถึงร้อนจัด มีสภาพแห้งแล้งถึง ๓ เดือนติดต่อกัน ช่วงเดือนกุมภาพันธ์ - เดือนเมษายน หนึ่งในช่วงปัจจุบันอากาศเริ่มมีการเปลี่ยนแปลงตามอิทธิพลของสิ่งแวดล้อมเกิดปรากฏการณ์เรือนกระจก เอลนีโญ และลานีญา เช่น บางปีจะมีฝนตกหนัก ๒ - ๓ ครั้ง ในช่วงเดือนธันวาคม มกราคม หรือกุมภาพันธ์

๑.๓.๑ ปริมาณน้ำฝน

อำเภอลำดวน มีปริมาณน้ำฝนโดยเฉลี่ย ปี พ.ศ.๒๕๕๕ - ๒๕๕๘ (ดังตารางที่ ๕)

ตารางที่ ๕ : แสดงปริมาณน้ำฝนเฉลี่ย ในอำเภอลำดวน

ปี พ.ศ.	มิลลิเมตร
๒๕๕๕	๑,๐๓๔.๒
๒๕๕๖	๑,๕๔๓.๘
๒๕๕๗	๑,๒๗๔.๕
๒๕๕๘	๑,๓๒๑.๔
เฉลี่ย	๑,๒๙๓.๕

ที่มา : สำนักงานเกษตรอำเภอลำดวน, ๒๕๕๘.

๑.๓.๒ อุณหภูมิ

สำนักงานส่งเสริมและพัฒนาการเกษตรที่ ๗ กล่าวว่า อุณหภูมิในเขตอีสานใต้ โดยเฉลี่ยทั้งปีอยู่ที่ ๒๘.๕ องศาเซลเซียส อุณหภูมิสูงสุดเฉลี่ยอยู่ที่ ๓๓ องศาเซลเซียส และอุณหภูมิต่ำสุดเฉลี่ยอยู่ที่ ๒๒ องศาเซลเซียส

๑.๔ เส้นทางคมนาคม

เส้นทางคมนาคมจากสุรินทร์ไปอำเภอลำดวนใช้เส้นทางหมายเลข ๒๐๗๗ ระยะทางประมาณ ๒๖ กิโลเมตร (สุรินทร์ - ลำดวน - สังขะ)

๑.๕ แหล่งน้ำธรรมชาติและระบบชลประทาน

แหล่งน้ำธรรมชาติที่สำคัญของอำเภอลำดวน ได้แก่ ห้วยตราด เป็นเส้นแบ่งเขตแดนกับอำเภอมืองสุรินทร์ ลำห้วยแคบต้นเขิน น้ำไหลจากทิศใต้ไปสู่ทิศเหนือเข้าสู่เขตอำเภอดงหลวง ในช่วงฤดูแล้งไม่มีน้ำขังในลำห้วย ห้วยกำโพก ลำห้วยผ่านกลางพื้นที่อำเภอลำดวน เป็นเส้นแบ่งเขตตำบลลำดวนกับตำบลอุโลก และแบ่งเขตตำบลตำบลดงกับตำบลโชคเหนือ ฤดูแล้งมีน้ำขังในลำห้วยบางช่วงเท่านั้น มีการขุดลอกลำห้วยบางช่วงโดยเฉพาะบริเวณสะพานคอนกรีตข้ามลำห้วยไปอำเภอสังขะและเป็นแหล่งน้ำสำรองสำหรับทำน้ำประปา และมีแหล่งน้ำอื่นๆ ดังนี้

๑.๕.๑ อ่างเก็บน้ำหนองกันจรรย์ อยู่ในบ้านกันจรรย์ ตำบลอุโลก มีเนื้อที่ประมาณ ๓๐ ไร่ เก็บกักน้ำได้ตลอดปี ชลประทานได้ขุดลอกใหม่ ใช้เป็นแหล่งน้ำเพื่อการประมง อุปโภคและการเกษตร

๑.๕.๒ อ่างเก็บน้ำบ้านโคกเกาะ ตำบลอุโลก มีเนื้อที่ประมาณ ๒๕ ไร่ ชลประทานขุดลอกใหม่ ใช้เพื่อการอุปโภค

๑.๕.๓ อ่างเก็บน้ำบ้านอุโลก ตำบลอุโลก มีเนื้อที่ประมาณ ๔๐ ไร่ ใช้ประโยชน์ในการเกษตร

๑.๕.๔ อ่างเก็บน้ำบ้านมะลูจรุง ตำบลอุโลก มีเนื้อที่ประมาณ ๒๕ ไร่ ใช้ในการเกษตร

๑.๕.๕ หนองน้ำบ้านตระเปียงเตีย มีเนื้อที่ประมาณ ๓๕ ไร่ ใช้ประโยชน์ในการอุปโภค เลี้ยงปลา ทำนาและปลูกพืชฤดูแล้ง

๑.๕.๖ อ่างเก็บน้ำบ้านโนนเจริญ ตำบลโชคเหนือ มีเนื้อที่ประมาณ ๒๐ ไร่ ใช้ในการเกษตร

๑.๕.๗ หนองน้ำบ้านโชคเหนือ ตำบลโชคเหนือ มีเนื้อที่ประมาณ ๑๙ ไร่ ใช้ประโยชน์ในการอุปโภค (ภาพที่ ๔)

๑.๖ สภาพทางเศรษฐกิจและสังคม

๑.๕.๑ สภาพทางเศรษฐกิจ

สำนักงานเกษตรอำเภอลำดวน (๒๕๕๘) รายงานว่า อำเภอลำดวน จังหวัดสุรินทร์ มีพื้นที่รวม ๓๑๕,๖๔๖ ไร่ มีประชากรทั้งหมด ๓๑,๒๒๘ คน ประชากรส่วนใหญ่ประกอบอาชีพเกษตรกรรมทำนาเป็นหลัก มีพื้นที่เพาะปลูกข้าว ๑๑๒,๓๗๓ ไร่ และประกอบอาชีพทำไร่มันสำปะหลัง มีพื้นที่เพาะปลูกมัน ๓๖๗.๙๒ (Land Used ปี ๒๕๕๒ - ๒๕๕๖) นอกจากนั้นประกอบอาชีพรับจ้าง ได้แก่ ภาคการเกษตร และ

ภาพที่ ๔: แผนที่แสดงที่ตั้งแหล่งน้ำอำเภอลำดวน

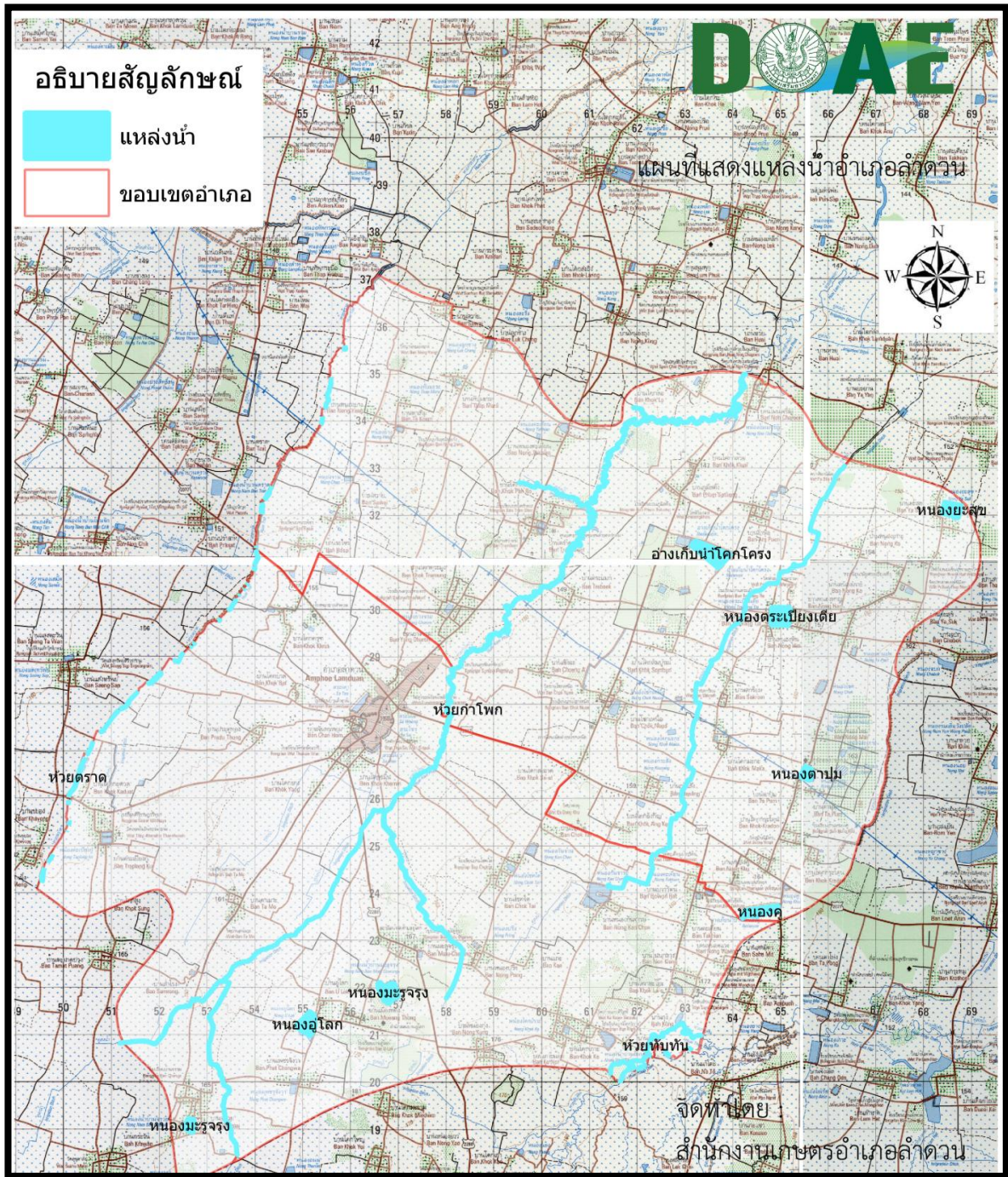

ภาคโรงงานอุตสาหกรรม รายได้เกษตรกรส่วนใหญ่ได้จากการขายผลผลิตทางการเกษตร มีจุดรับซื้อสินค้าภาคการเกษตร ๒ จุด ได้แก่ สหกรณ์การเกษตรอำเภอลำควน และ จุดรับซื้อสินค้าเกษตรบ้านครูแดง

๑.๕.๒ สภาพทางสังคม

สำนักงานเกษตรอำเภอลำควน (๒๕๕๖) อำเภอลำควนประกอบด้วย ๕ ตำบล ได้แก่ ตำบลลำควน ตำบลตรำตม ตำบลอุโลก ตำบลโชคเหนือ และตำบลตระเปียงเตีย มีจำนวนหมู่บ้าน ๕๑ หมู่บ้าน ประชากรในอำเภอลำควนประกอบไปด้วยจำนวนครัวเรือนทั้งหมด ๖,๙๔๘ ครัวเรือน แยกเป็นครัวเรือนเกษตรกร ๕,๒๓๓ ครัวเรือน โดยมีรายละเอียดแต่ละตำบลได้แก่ ตำบลลำควน มีจำนวนหมู่บ้าน ๑๑ หมู่บ้าน ประชากร ๒,๑๒๖ ครัวเรือน แยกเป็นครัวเรือนเกษตรกร ๑,๓๑๕ ครัวเรือน ตำบลตรำตม มีจำนวนหมู่บ้าน ๑๐ หมู่บ้าน ประชากร ๑,๒๑๗ ครัวเรือน แยกเป็นครัวเรือนเกษตรกร ๙๓๒ ครัวเรือน ตำบลอุโลก มีจำนวนหมู่บ้าน ๑๑ หมู่บ้าน ประชากร ๑,๒๔๘ ครัวเรือน แยกเป็นครัวเรือนเกษตรกร ๑,๐๐๘ ครัวเรือน ตำบลโชคเหนือมีจำนวนหมู่บ้าน ๙ หมู่บ้าน ประชากร ๑,๐๓๑ ครัวเรือน แยกเป็นครัวเรือนเกษตรกร ๗๐๙ ครัวเรือน และตำบลตระเปียงเตีย มีจำนวนหมู่บ้าน ๑๐ หมู่บ้าน ประชากร ๑,๓๖๐ ครัวเรือน แยกเป็นครัวเรือนเกษตรกร ๑,๑๕๘ ครัวเรือน (ดังตารางที่ ๖)

ตารางที่ ๖ : ชื่อตำบล จำนวนหมู่บ้าน ประชากรและครัวเรือนเกษตรกรอำเภอลำควน

ชื่อตำบล	จำนวนหมู่บ้าน	ครัวเรือนประชากร (ครัวเรือน)	ครัวเรือนเกษตรกร (ครัวเรือน)
ตำบลลำควน	๑๑	๒,๑๒๖	๑,๓๑๕
ตำบลตรำตม	๑๐	๑,๒๑๗	๙๓๒
ตำบลอุโลก	๑๑	๑,๒๔๘	๑,๐๐๘
ตำบลโชคเหนือ	๙	๑,๐๓๑	๗๐๙
ตำบลตระเปียงเตีย	๑๐	๑,๓๖๐	๑,๑๕๘
รวม	๕๑	๖,๙๔๘	๕,๒๓๓

ที่มา : สำนักงานเกษตรอำเภอลำควน, ๒๕๕๖.

๑.๕.๓ ด้านสาธารณสุข

- โรงพยาบาลชุมชน ๑ แห่ง
- สำนักงานสาธารณสุขอำเภอ ๑ แห่ง
- โรงพยาบาลส่งเสริมสุขภาพตำบล ๕ แห่ง

๑.๕.๔ ด้านการศึกษา

- โรงเรียนมัธยมศึกษา ๒ โรงเรียน
- โรงเรียนประถมศึกษา ๑๙ โรงเรียน
- ศูนย์การศึกษานอกระบบและตามอัธยาศัย ๑ แห่ง
- ศูนย์พัฒนาเด็ก ๑๕ แห่ง (ภาพที่ ๕)

ภาพที่ ๕: แผนที่แสดงที่ตั้งสถานที่ต่างๆ อำเภอลำดวน

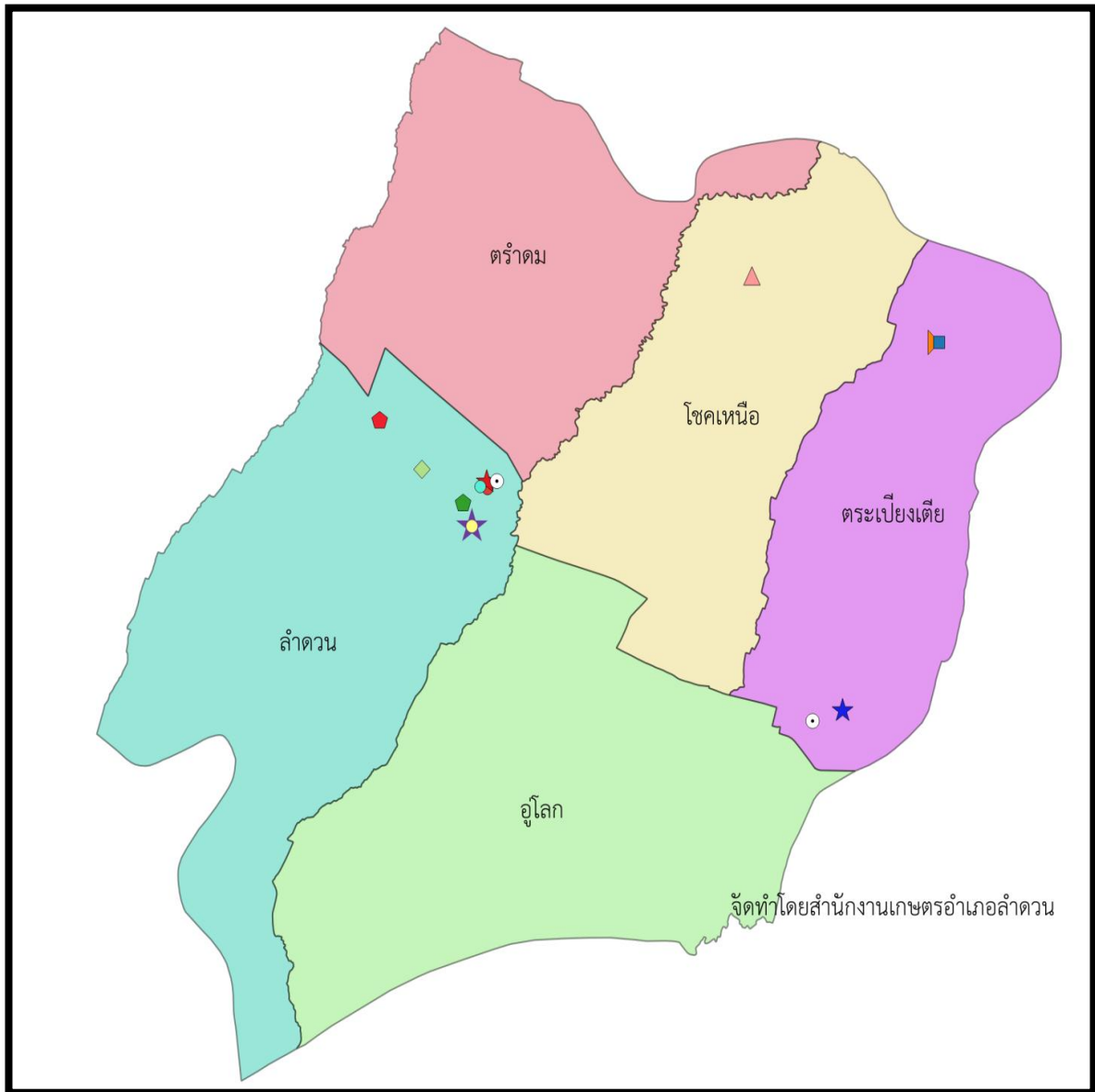

อธิบายสัญลักษณ์

- กศน. ลำดวน
- ★ จุดรับซื้อข้าว/มันสำปะหลัง/ยูคาร่า บ้านครูแดง
- ที่ว่าการอำเภอลำดวน
- โรงพยาบาลอำเภอลำดวน
- โรงเรียนพนาลัยวิทยา
- โรงเรียนสุรพิณพิทยาคม
- ★ วัดสุวรรณรัตนโพธิาราม
- ▲ ศจช.
- ศพก.อำเภอลำดวน/ศคปช.
- สถานีตำรวจภูธรลำดวน
- ◆ สหกรณ์การเกษตรอำเภอลำดวน
- ★ สาธารณสุขอำเภอลำดวน
- สำนักงานเกษตรอำเภอลำดวน

๑.๗. การใช้ประโยชน์ที่ดิน (Land Used)

กรมพัฒนาที่ดิน, ๒๕๔๘ รายงานว่า พื้นที่การใช้ประโยชน์ที่ดิน ในอำเภอลำดวน มีพื้นที่นา ๑๑๑,๖๒๖ ไร่ พื้นที่ชุมชนและสิ่งปลูกสร้าง ๑๐,๔๓๘ ไร่ พื้นที่ป่า ๓,๙๕๖ ไร่ และอื่นๆ (ดังตารางที่ ๗)

ตารางที่ ๗ : แสดงการใช้ประโยชน์ที่ดิน (Land Used)

ประเภท	เนื้อที่ (ไร่)	ร้อยละ
พื้นที่นา	๑๑๑,๖๒๖	๘๒.๒๙
พื้นที่ชุมชนและสิ่งปลูกสร้าง	๑๐,๔๓๘	๗.๖๙
พื้นที่ป่า	๓,๙๕๖	๒.๙๑
พื้นที่น้ำ	๒,๙๑๕	๒.๑๔
ไม่ยืนต้น	๒,๗๓๗	๒.๐๑
พื้นที่เบ็ดเตล็ด	๒,๑๖๖	๑.๕๙
พืชไร่	๑,๔๕๑	๑.๐๖
พื้นที่ลุ่ม	๑๑๑	๐.๐๘
สถานที่เพาะเลี้ยงสัตว์น้ำ	๑๐๖	๐.๐๗
ทุ่งหญ้าและโรงเรือนเลี้ยงสัตว์	๑๐๐	๐.๐๗
ไม้ผล	๒๖	๐.๐๑
เกษตรผสมผสาน/ไร่นาสวนผสม	๑๔	๐.๐๑

ที่มา: ข้อมูลการใช้ที่ดิน กรมพัฒนาที่ดิน, ๒๕๔๘ - ๒๕๕๙

<http://agri-map-online.moac.go.th/#>

๑.๘ ข้อมูลด้านการเกษตรและพืชเศรษฐกิจที่สำคัญ

พืชเศรษฐกิจที่สำคัญของอำเภอลำดวน มีด้วยกัน ๔ ชนิด ข้าว มันสำปะหลัง อ้อยโรงงาน และยางพารา

ข้าวมี่พื้นที่ปลูก ๑๑๒,๓๗๓ ไร่ ปริมาณผลผลิต ๔๒,๕๘๙.๓๘ ตัน/ปี ผลผลิตเฉลี่ย ๓๗๙ กิโลกรัมต่อไร่

มันสำปะหลัง มีพื้นที่ปลูก ๓๖๗.๙๒ ไร่ ปริมาณผลผลิต ๑,๑๕๘.๒๑ ตัน/ปี ผลผลิตเฉลี่ย ๓,๑๔๘ กิโลกรัมต่อไร่

อ้อยโรงงาน มีพื้นที่ปลูก ๙๓๕.๑๘ ไร่ ปริมาณผลผลิต ๙,๐๘๐.๖๐ ตัน/ปี ผลผลิตเฉลี่ย ๙,๗๑๐ กิโลกรัมต่อไร่

ยางพาราเปิดกรีดแล้ว มีพื้นที่ ๑๕๒ ไร่ ปริมาณผลผลิต ๓๒.๘๓ ตัน/ปี ผลผลิตเฉลี่ย ๒๑๖ กิโลกรัมต่อไร่ (ดังตารางที่ ๘)

ตารางที่ ๘ : แสดงข้อมูลพืชเศรษฐกิจที่สำคัญของอำเภอลำดวน

ชนิดพืช	พื้นที่ปลูก (ไร่)	ผลผลิต (ตัน/ปี)	ผลผลิตเฉลี่ย (กก./ไร่)	ราคาขายเฉลี่ย (บาท/กก.)
ข้าว	๑๑๒,๓๗๓	๔๒,๕๘๙.๓๘	๓๗๙	๘.๐๐
มันสำปะหลัง	๓๖๗.๙๒	๑,๑๕๘.๒๑	๓,๑๔๘	๑.๙๐
อ้อยโรงงาน	๙๓๕.๑๘	๙,๐๘๐.๖๐	๙,๗๑๐	
ยางพาราเปิดกรีต	๑๕๒	๓๒.๘๓	๒๑๖	

ที่มา : ปรับปรุงข้อมูล ข้าว มันสำปะหลัง อ้อยโรงงาน และยางพารา จาก Land Used ปี ๒๕๕๒ – ๒๕๕๖ และสำนักงานส่งเสริมและพัฒนาการเกษตรที่ ๗ จังหวัดนครราชสีมา, ๒๕๕๙.